

SERİ:II NO:14.1 SAYILI TEBLİĞE İSTİNADEN HAZIRLANMIŞ
YÖNETİM KURULU FAALİYET RAPORU



WIDEN YOUR WORLD

TURKISH
AIRLINES



1 NİSAN – 30 HAZİRAN 2021 DÖNEMİNE İLİŞKİN

YÖNETİM KURULU FAALİYET RAPORU

**SERİ:II NO:14.1 SAYILI TEBLİĞE İSTİNADEN HAZIRLANMIŞ
YÖNETİM KURULU FAALİYET RAPORU**

İÇİNDEKİLER

1. SEKTÖR VE FAALİYET ORTAMINDA YAŞANAN ÖNEMLİ GELİŞMELER	3
2. FAALİYET KONUSU, ORTAKLIK YAPISI, BAĞLI ORTAKLIK VE İŞTİRAKLER	4
3. ORGANİZASYON YAPISI VE MERKEZ DIŞI ÖRGÜTLENME.....	8
4. YÖNETİM KURULU VE KOMİTELER.....	10
5. ÜST YÖNETİCİLER	11
6. İNSAN KAYNAKLARI	11
7. ORTAKLIK İLE İLGİLİ GELİŞMELER	12
8. TRAFİK SONUÇLARI.....	14
9. FİLO DURUMU.....	16
10. FİNANSAL DURUM.....	17
11. YATIRIMLAR, TEŞVİKLER VE YATIRIM POLİTİKALARI	18
12. ORTAKLIK İLE İLGİLİ ÖNGÖRÜLER	20

**SERİ:II NO:14.1 SAYILI TEBLİĞE İSTİNADEN HAZIRLANMIŞ
YÖNETİM KURULU FAALİYET RAPORU**

1. SEKTÖR VE FAALİYET ORTAMINDA YAŞANAN ÖNEMLİ GELİŞMELER

2020 yılının ilk çeyreğinde karşı karşıya kaldığımız COVID-19 salgını kaynaklı küresel kriz dünya havacılık sektörünü derinden etkilemiştir. 2021 yılının ikinci çeyreğinin sonu itibarıyla krizin etkileri hızını yitirmiş olsa da halen devam etmektedir. 2020 yılının sonuna doğru aşı çalışmaları olumlu sonuç vermiştir ve ülkeler vatandaşlarını aşılamaya başlamıştır. Aşılanan insan sayısının artması dünya ekonomisi ve dolayısıyla havacılık sektörü üzerinde doğrudan etkili olacaktır. Geride bırakılan süreçte 180 ülke genelinde 4,27 milyar dozdan fazla aşı uygulanmıştır. Bu sayı dünya nüfusunun yaklaşık %54'üne tekabül etmektedir. Türkiye Cumhuriyeti Sağlık Bakanlığı'nın güncel verilerine göre Türkiye nüfusunun %33'ünün ikinci doz aşısı tamamlanırken, %16'sının birinci doz aşısı tamamlanmıştır. Aşılama çalışmaları hız kaybetmeden devam etmektedir.

Dünya genelinde seyahat kısıtlamaları tamamen kaldırılmış olmasa da, Türk Hava Yolları 2021 yılının ilk yarısında toplam 14,6 milyon yolcu taşımıştır. Bununla birlikte Avrupa Hava Seyrüsefer Güvenliği Örgütü (Eurocontrol) verilerine göre Türk Hava Yolları 2021 yılının ilk yarısının genelinde Avrupa'da en fazla sefer yapan havayolu olurken, İstanbul Havalimanı da yolcu hareketi en fazla olan havalimanı olarak kayda geçmiştir.

Türk Hava Yolları yolcu tarafındaki azalan talebi kısmen kargo taşımacılığı ile telafi etmektedir. Ortaklığımız COVID-19 salgını ile mücadele sürecinde tıbbi maddelerin taşınması konusunda önemli katkı sağlamıştır. Ortaklığımız, son on yılı aşkın süredir kargo pazarında yürütmekte olduğu güçlü büyüme trendini bu dönemde de sürdürmeyi başarmış, kargo gelirini geçen yılın aynı dönemine göre 2021 yılının ikinci çeyreğinde %26, 2021'in ilk yarısında ise %46 oranında artırmıştır. Uluslararası Hava Taşımacılığı Birliği'nin (IATA) yayınladığı verilere göre Turkish Cargo, geçtiğimiz yılın aynı döneminde hava kargo taşıyıcıları arasında taşıdığı yük oranı ile dünya sıralamasında altıncı sırada yer alırken 2021 yılı Haziran ayında üçüncü sıraya yükselmiştir. Türk Hava Yolları, dünya hava kargo pazarındaki payını artırarak, dünyanın en büyük hava kargo taşıyıcılarından biri olmak üzere emin adımlarla yürümektedir.

Petrol Varil Fiyatı (Aylık Ortalama)

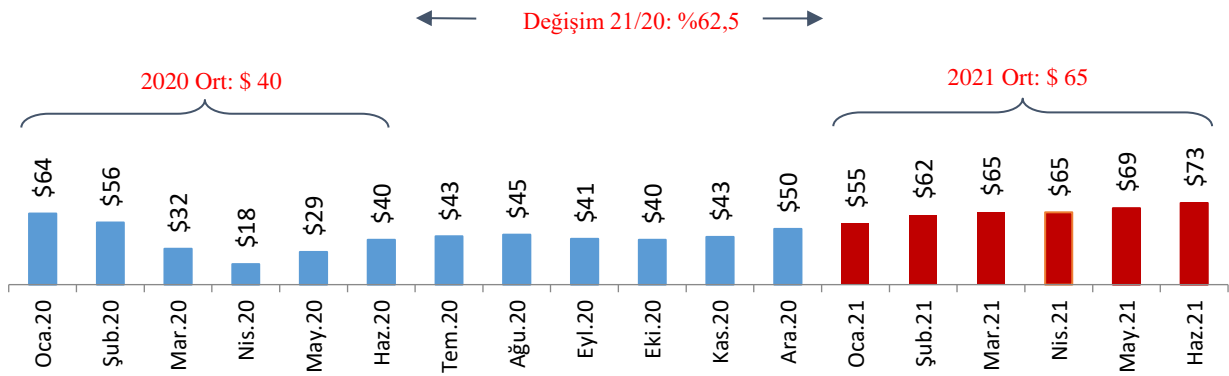

Kaynak:U.S. Energy Information Administration

**SERİ:II NO:14.1 SAYILI TEBLİĞE İSTİNADEN HAZIRLANMIŞ
YÖNETİM KURULU FAALİYET RAPORU**

Aşağıdaki tabloda Ortaklığın birim akaryakıt maliyetlerindeki değişim ve akaryakıtın faaliyet giderlerindeki payı dönemler itibarıyla verilmiştir:

AKARYAKIT MALİYET ANALİZİ	2017	2018	2019	2020	6A'20	6A'21
Akaryakıt Gideri (ABD Doları)	2.866	3.768	3.873	1.638	985	981
Akaryakıt Tüketimi (Bin Ton)	4.847	5.278	5.525	2.803	1.472	1.672
Ortalama Birim Maliyet (ABD Doları /Ton)	591	714	701	584	669	587
Birim Maliyetteki Ortalama Değişim (%)	4%	21%	-2%	-16,6%	14,5%	-12,3%
Faaliyet Giderleri İçindeki Akaryakıt Payı (%)	28%	32%	31%	23%	25%	25%

2. FAALİYET KONUSU, ORTAKLIK YAPISI, BAĞLI ORTAKLIK VE İŞTİRAKLER

1933 yılında kurulan Türk Hava Yolları A.O.'nun ("THY" veya "(Ana Ortaklık)") ana faaliyet konusu yurt içi ve yurt dışında yolcu ve kargo hava taşımacılığı yapmaktır.

Ortaklık İstanbul Ticaret Sicili Memurluğu'na (Sicil No: 75184) kayıtlı olup merkez adresi "Türk Hava Yolları A.O. Genel Yönetim Binası, Yeşilköy Mah. Havaalanı Cad. No:3/1 34149 Bakırköy, İstanbul/Türkiye" dir. Ortaklıkla ilgili detaylı bilgilere Yatırımcı İlişkileri internet sitesi olan investor.turkishairlines.com internet adresi üzerinden ulaşılabilir.

Ortaklığın 30 Haziran 2021 itibarıyla kayıtlı sermayesi 5.000.000.000 (beş milyar) Türk Lirası, çıkarılmış sermayesi ise her birinin nominal değeri 1 (bir) Kuruş olan 138.000.000.000 (Yüzotuzsekizmilyar) hisseye bölünmüş 1.380.000.000 (Birmilyarüçyüzseksemilyon) Türk Lirası olup tamamı ödenmiştir.

Hisseler iki gruba ayrılmış olup, hisse gruplarının çıkarılmış sermaye içindeki dağılımı aşağıdaki gibidir:

Hissedar	Nominal Pay Tutarı (TL)	Sermaye Oranı (%)	Pay Adedi	Oy Hakkı (%)
Türkiye Varlık Fonu (A Grubu Nama)	677.884.849	49,12	67.788.484.857	49,12
T.C. Hazine ve Maliye Bakanlığı Özelleştirme İdaresi Başkanlığı (C Grubu Nama)	0,01		1	
Halka Açık A Grubu	702.115.151	50,88	70.211.515.142	50,88
TOPLAM	1.380.000.000	100,00	138.000.000.000	100,00

C Grubu hisse T.C. Hazine ve Maliye Bakanlığı Özelleştirme İdaresi Başkanlığı'na ait olup, C Grubu hisseye tanınan imtiyazlar Ortaklığın Ana Sözleşmesinde tanımlanmıştır.

30 Haziran 2021 tarihi itibarıyla Ortaklığın 7 adet bağlı ortaklığı bulunmakta olup, ortaklık oranları aşağıdaki gibidir:

**SERİ:II NO:14.1 SAYILI TEBLİĞE İSTİNADEN HAZIRLANMIŞ
YÖNETİM KURULU FAALİYET RAPORU**

<u>Sirket Unvanı</u>	<u>Faaliyet Konusu</u>	<u>Doğrudan İştirak Oranı</u>	<u>Kayıtlı Olduğu Ülke</u>
THY Teknik A.Ş.	Teknik Bakım	% 100	Türkiye
THY Uçuş Eğitim ve Havalimanı İşletme A.Ş.	Uçuş Eğitim ve Havalimanı İşletme	% 100	Türkiye
THY Havaalanı Gayrimenkul Yatırım ve İşletme A.Ş.	Havalimanı İşletmeciliği ve Yatırımları	% 100	Türkiye
THY Uluslararası Yatırım ve Taşımacılık A.Ş.	Kargo ve Kurye Taşımacılığı, Uluslararası Yatırımlar	% 100	Türkiye
Cornea Havacılık Sistemleri San. Ve Tic. A.Ş.	Uçak İçi Eğlence Sistemleri	% 80	Türkiye
THY Teknoloji ve Bilişim A.Ş.	Bilişim ve Teknoloji	% 100	Türkiye
THY Hava Kargo Taşımacılığı Anonim Şirketi	Kargo Taşımacılığı	% 100	Türkiye

Türk Hava Yolları Teknik A.Ş. 23 Mayıs 2006 tarihinde, bölgesinde hava taşımacılığında önemli bir teknik bakım üssü haline gelmek, sivil havacılık sektörüne bakım, onarım ve her türlü teknik ve altyapı desteği sağlamak amacıyla %100 hissesi Türk Hava Yolları'na ait olarak kurulmuştur. 2013 yılına kadar Ankara ve İstanbul'da bulunan 4 adet hangar ile hizmet veren Şirket, 2015 yılı Haziran ayında Sabiha Gökçen Havalimanı'nda kurulmuş olan ve 30 dar gövde ve 10 geniş gövde uçağa aynı anda bakım/onarım hizmeti verilebilen THY HABOM ile tüm aktif ve pasiflerini devralmak suretiyle birleşmiştir. 30 Haziran 2021 tarihi itibarıyla şirketin personel sayısı 8.873'e ulaşmıştır.

THY Uçuş Eğitim ve Havalimanı İşletme A.Ş. Devlet Hava Meydanları İşletmesi (DHMİ) tarafından Aydın Çıldır Havalimanının seyrüsefer hizmetleri hariç işletme haklarının kiralama yoluyla 20 yıl süreyle devredilmesine ilişkin yapılan ihaleyi Türk Hava Yollarının kazanmasıyla Aydın Çıldır Havalimanı'nın işletmeciliğini yapmak, havacılık eğitimi, sportif ve eğitim amaçlı uçuşlar, pist uzunluğuna uygun uçak tipleri ile yolcu taşımacılığına yönelik faaliyetlerde bulunmak üzere 21.06.2012 tarihinde kurulmuştur. Türk Hava Yolları Uçuş Eğitim Akademisi bünyesinde faaliyet gösteren havalimanında 2013 yılının ilk yarısından itibaren uçuş eğitim faaliyetleri başlamış olup sadece Türk Hava Yolları pilot adaylarına eğitim verilmektedir. Şirketin THY Aydın Çıldır Havalimanı İşletme A.Ş. olan ünvanı 12 Haziran 2017 tarihinde THY Uçuş Eğitim ve Havalimanı İşletme A.Ş. (TAFA) olarak değiştirilmiştir. 30 Haziran 2021 itibarıyla şirkette 89 kişi istihdam edilmektedir.

THY Havaalanı Gayrimenkul Yatırım ve İşletme A.Ş. 15 Kasım 2017 tarihinde %100 hissesi Ortaklığımıza ait 50 bin Türk Lirası nakit sermayeli olarak başta havalimanı işletmeciliği ve yatırımları alanları olmak üzere ana sözleşmesinde belirtilen konularda faaliyet göstermek amacıyla kurulmuştur.

THY Uluslararası Yatırım ve Taşımacılık A.Ş. 25 Eylül 2018 tarihinde, başta kargo ve kurye taşımacılığı alanlarında olmak üzere, ana sözleşmesinde belirtilen konularda yurt içi ve yurt dışında uluslararası yatırımlar yapmak üzere, hisselerinin tamamı Ortaklığımıza ait 10 milyon Türk Lirası nakit sermayeli olarak kurulmuştur.

Cornea Havacılık Sistemleri San. Ve Tic. A.Ş. 11 Ekim 2018 tarihinde başta "Kabin İçi Eğlence Sistemleri ve İnternet Hizmetleri" alanlarında olmak üzere Esas Sözleşmesi'nde belirtilen konularda faaliyet göstermek üzere

**SERİ:II NO:14.1 SAYILI TEBLİĞE İSTİNADEN HAZIRLANMIŞ
YÖNETİM KURULU FAALİYET RAPORU**

kurulmuştur. Şirketin %80 hissesi THY Teknik A.Ş.'ye %20 hissesi ise Havelsan Hava Elektronik Sanayi ve Ticaret A.Ş.'ye aittir. 30 Haziran 2021 itibarıyla şirkette 59 kişi istihdam edilmektedir.

THY Teknoloji ve Bilişim A.Ş. Ortaklığımızın mevcut Bilgi Teknolojileri uygulamalarının gelir getiren bir iş kolu olarak konumlandırılması ve var olan bilgi teknolojileri insan kaynağının daha etkin değerlendirilerek Türk Havacılık ekosistemine daha fazla katkı sunulması amacıyla 08.12.2020 tarihinde %100 Türk Hava Yolları iştiraki olarak kurulmuştur. 30 Haziran 2021 itibarıyla şirkette 729 kişi istihdam edilmektedir.

THY Hava Kargo Taşımacılığı A.Ş. 25 Mart 2021 tarihinde Turkish Cargo'nun benzersiz rekabet avantajından en üst düzeyde yararlanarak sektörün en önemli oyuncularını arasındaki Ortaklığımızın yerinin sağlamlaştırılması ve gelecekte potansiyel stratejik yurtdışı ortaklıklar için ayrı bir platform oluşturulması amacıyla %100 Türk Hava Yolları iştiraki olarak kurulmuştur.

Grubun müşterek yönetimine sahip olduğu 12 adet işletmesi vardır. Grup tarafından müşterek kontrol edilen bu işletmeler özkaynaktan pay alma yöntemiyle değerlendirilmektedir.

30 Haziran 2021 tarihi itibarıyla iş ortaklıkları ve ortaklık oranları aşağıdaki gibidir:

<u>Sirketin Unvanı</u>	<u>Sirketin Faaliyetin Yeri</u>	<u>Ortaklık Oranı ve Sahip Olunan Oy Hakkı</u>	<u>Konusu</u>
Güneş Ekspres Havacılık A.Ş. (Sun Express)	Türkiye	% 50	Hava Taşımacılığı
THY DO&CO İkrâm Hizmetleri A.Ş. (Turkish DO&CO)	Türkiye	% 50	İkrâm Hizmetleri
P&W T.T. Uçak Bakım Merkezi Ltd. Şti. (TEC)	Türkiye	% 49	Teknik Bakım
TGS Yer Hizmetleri A.Ş. (TGS)	Türkiye	% 50	Yer Hizmetleri
THY OPET Havacılık Yakıtları A.Ş. (THY Opet)	Türkiye	% 50	Havacılık Yakıtları
Goodrich Thy Teknik Servis Merkezi Ltd. Şti. (Goodrich)	Türkiye	% 40	Teknik Bakım
Uçak Koltuk Sanayi ve Ticaret A.Ş. (Uçak Koltuk)	Türkiye	% 50	Uçak Kabin İçi Ürünleri
TCI Kabin İçi Sistemleri San ve Tic. A.Ş. (TCI)	Türkiye	% 50	Uçak Kabin İçi Ürünleri
Vergi İade Aracılık A.Ş. (Vergi İade Aracılık)	Türkiye	% 30	KDV İade ve Danışmanlık

**SERİ:II NO:14.1 SAYILI TEBLİĞE İSTİNADEN HAZIRLANMIŞ
YÖNETİM KURULU FAALİYET RAPORU**

Air Albania	Arnavutluk	%49	Hava Taşımacılığı
We World Express Ltd.	Hong Kong	%45	Kargo ve Kurye Taşımacılığı
TFS Akaryakıt Hizmetleri A.Ş.	Türkiye	%25	Yakıt İkmal

Güneş Ekspres Havacılık A.Ş. (SunExpress) 1989 yılında %50 hissesi Lufthansa'ya ve %50 hissesi Türk Hava Yolları A.O.'ya ait olarak Antalya'da kurulmuş bir ortak girişimdir. 30 Haziran 2021 itibarıyla toplam 52 adet uçağı bulunmaktadır. 12 adet uçağı THY A.O'nun AnadoluJet operasyonlarını icra etmekte olup, 40 adet uçağı ile de 27 yurt içi ve 44 yurt dışı olmak üzere 71 noktada tarifeli ve charter yolcu taşıma hizmeti vermektedir. Ocak - Haziran 2021 döneminde 1,46 milyon yolcu taşımıştır ve doluluk oranı %65,2 olarak gerçekleşmiştir. SunExpress'te çalışan personel sayısı 3.429'dur. 2011 yılında Alman kuruluşu Stiftung ve SunExpress'in %50-50 ortak girişimi ile kurulan SunExpress Deutschland GmbH firması 23 Haziran 2020 tarihinde kapatılmıştır.

THY DO&CO İkrım Hizmetleri A.Ş. (Turkish DO&CO) Eylül 2006'da İstanbul'da kurulmuş ve 1 Ocak 2007'de operasyona başlamıştır. %50 hissesi Avusturya kökenli DO&CO Restaurants & Catering AG'ye ait olan Turkish DO&CO, başta THY olmak üzere yurt içi ve yurt dışı merkezli hava yolu şirketlerine uçak içi ikram hizmeti vermektedir. 30 Haziran 2021 itibarıyla şirkette çalışan personel sayısı 3.789'dur.

TGS Yer Hizmetleri A.Ş. 26.08.2008 tarihinde yer hizmetleri konusunda faaliyet göstermek amacıyla, %100 hissesi Türk Hava Yolları'na ait olmak üzere kurulmuştur. 12.03.2009 tarihli Yönetim Kurulu Kararı çerçevesinde imzalanan ortaklık sözleşmesi ile hisselerin %50'si Havaş Havaalanları Yer Hizmetleri A.Ş.'ye devredilmiştir. 1 Ocak 2010 tarihinde faaliyete geçen TGS Yer Hizmetleri A.Ş. 30 Haziran 2021 itibarıyla yurt içinde 9 meydana Türk Hava Yolları'na yer hizmetleri vermekte olup, 13.565 kişi istihdam etmektedir.

THY OPET Havacılık Yakıtları A.Ş. Her türlü hava aracı için; petrol ürünleri, kimyevi maddeler, madeni yağlar ve boyaların yurtiçi ve yurtdışında satımı, ithali, ihracı, dağıtımı ve nakliyesini yapmak ve yaptırmak üzere 18.09.2009 tarihinde kurulmuştur. Şirket fiili operasyona 1 Temmuz 2010 tarihinde başlamıştır. 01.11.2012 tarihinde deniz tankerleri ile petrol ve petrol ürünleri taşımacılığı faaliyetlerinde bulunmak üzere %100 THY Opet Havacılık Yakıtları A.Ş. ortaklığında, Kuzey Tankercilik A.Ş. ve Güney Tankercilik A.Ş. ünvanlı şirketler kurulmuştur. 30 Haziran 2021 itibarıyla toplam personel sayısı 497'dir.

Uçak Koltuk Üretimi San. ve Tic. A.Ş. 27 Mayıs 2011 tarihinde dünya ölçeğinde uçak koltuğu dizayn ve üretimi, yedek parça üretimi, modifikasyonu, pazarlaması ve satışı konularında faaliyet göstermek amacıyla kurulmuştur. Şirketin %45 hissesi Türk Hava Yolları A.O., %5 hissesi Türk Hava Yolları Teknik A.Ş.'ye, kalan %50 hissesi Assan Hanil Otomotiv San. ve Tic. A.Ş.'ye aittir. 30 Haziran 2021 itibarıyla şirkette 134 kişi istihdam edilmektedir.

TCI Kabin İçi Sistemleri San. ve Tic. A.Ş. Aralık 2010'da, uçak kabin içi ürünler ve komponentlerin üretimi, lojistik desteği, modifikasyonu ve pazarlamasını gerçekleştirmek üzere sermayesinin %30'u Türk Hava Yolları A.O.'ya, %20'si THY Teknik A.Ş.'ye ve %50'si TUSAŞ - Türk Havacılık ve Uzay Sanayii A.Ş.'ye ait olacak şekilde kurulmuştur. 30 Haziran 2021 itibarıyla şirkette 163 kişi istihdam edilmektedir.

Pratt & Whitney THY Teknik Uçak Motoru Bakım Merkezi Ltd. Şti. (TEC-Turkish Engine Center) İstanbul Sabiha Gökçen Uluslararası Havaalanı'nda yaklaşık 25.000 m² alan üzerinde faaliyet gösteren ve başta Türkiye ve yakın bölgeler olmak üzere tüm global müşterilerine motor bakım, tamir ve revizyon hizmeti sunmak amacıyla 10.10.2008 tarihinde kurulmuştur. Şirketin %51 hissesi küresel havacılık sektörüne yüksek teknolojiye sahip uçak motoru üretim ve bakım hizmeti sunan United Technologies Corporation grubu şirketi olan Pratt & Whitney'e aittir. 30 Haziran 2021 itibarıyla şirketin çalışan personel sayısı 401'dir.

**SERİ:II NO:14.1 SAYILI TEBLİĞE İSTİNADEN HAZIRLANMIŞ
YÖNETİM KURULU FAALİYET RAPORU**

Goodrich THY Teknik Servis Merkezi Ltd. Şirketi 14.12.2010 tarihinde %40 hissesi Türk Hava Yolları Teknik A.Ş.'ye, %60 hissesi Collins Aerospace'e ait olmak üzere kurulmuştur. Uçak motoru "Nacelle" ve "Thrust Reverser" bakım onarımı hizmeti veren Goodrich THY Teknik Servis Merkezi Ltd. Şirketi'nde 30 Haziran 2021 tarihi itibarıyla çalışan personel sayısı 77'dir.

Vergi İade Aracılık A.Ş. Türkiye'de ikamet etmeyen kişilerin Türkiye'de satın aldığı mallara ilişkin yurt dışına çıkarken alacakları KDV iadesi işlemlerine aracılık edilmesi konusunda faaliyet göstermek amacıyla 01.09.2014 tarihinde kurulmuştur. Şirketin %30 hissesi THY, %45'i Maslak Oto ve %25'i de VK Holding'e aittir. 30 Haziran 2021 itibarıyla şirkette 18 kişi istihdam edilmektedir.

Air Albania Yolcu ve kargo taşımacılığı alanlarında faaliyet göstermek üzere, THY'nin %49, MDN Investment SHPK firmasının %41 ve Arnavutluk Hükümetini temsilen Arnavutluk hava sahası ve trafiğini yöneten Albcontrol firmasının %10 oranında hisseye sahip olduğu şirket 12.09.2018 tarihinde kurulmuştur. 30 Haziran 2021 itibarıyla şirkette 90 kişi istihdam edilmektedir.

We World Express Limited Küresel e-ticaret pazarına odaklanarak, kapıdan kapıya lojistik hizmeti veren global bir kargo/kurye şirketi olmak amacıyla Ortaklığımız'ın %100 iştiraki olarak kurulan THY Uluslararası Yatırım ve Taşımacılık A.Ş.'nin %45. Hong Kong merkezli ZTO Express (Hong Kong) Limited'in %45 ve Hong Kong merkezli PAL Air Limited'in %10 oranında hisseye sahip olduğu Hong Kong merkezli Ortak Girişim Şirketi olarak kurulmuştur. 30 Haziran 2021 itibarıyla şirkette 32 kişi istihdam edilmektedir.

TFS Akaryakıt Hizmetleri A.Ş. İstanbul Havalimanı'nda yürütülmekte olan akaryakıt faaliyetleri kapsamında, akaryakıt ikmal tesislerinin işletilmesini sağlamak amacıyla kurulmuştur. Türk Hava Yolları sermaye artırımını suretiyle %25 hissedar olmuştur. Diğer ortaklar Taya Liman İşletmesi A.Ş., Demirören Akaryakıt Sanayi ve Ticaret A.Ş., Zirve Holding A.Ş.'dir. Bütün ortaklar aynı oranda hisseye sahiptir. 30 Haziran 2021 itibarıyla 89 kişi istihdam edilmektedir.

Ana Ortaklık, Yönetim Kurulları vasıtası ile bağlı ortaklık ve iştirakleri üzerinde tam ve müşterek kontrol yetkilerini icra etmektedir. Ayrıca, ana ortaklık bünyesinde yer alan İştirakler Başkanlığı vasıtası ile bağlı ortaklık ve iştirak operasyonları takip edilmektedir. Ana ortaklık içerisindeki iç denetim ve kontrol fonksiyonları ise Teftiş Kurulu Başkanlığı, Kalite Güvence Başkanlığı ve ilgili diğer ihtisas ve mali üniteler tarafından yerine getirilmektedir.

3. ORGANİZASYON YAPISI VE MERKEZ DIŞI ÖRGÜTLENME

30 Haziran 2021 tarihi itibarıyla, uçulan ülke sayısı 127'ye ulaşmıştır.

Genel Müdürlük ve merkezi üniteler İstanbul Atatürk Havalimanı çevresinde toplanmışlardır. 30 Haziran 2021 itibarıyla Türk Hava Yolları'nın organizasyon yapısı bir sonraki sayfada yer almaktadır.

**SERİ:II NO:14.1 SAYILI TEBLİĞE İSTİNADEN HAZIRLANMIŞ
YÖNETİM KURULU FAALİYET RAPORU**

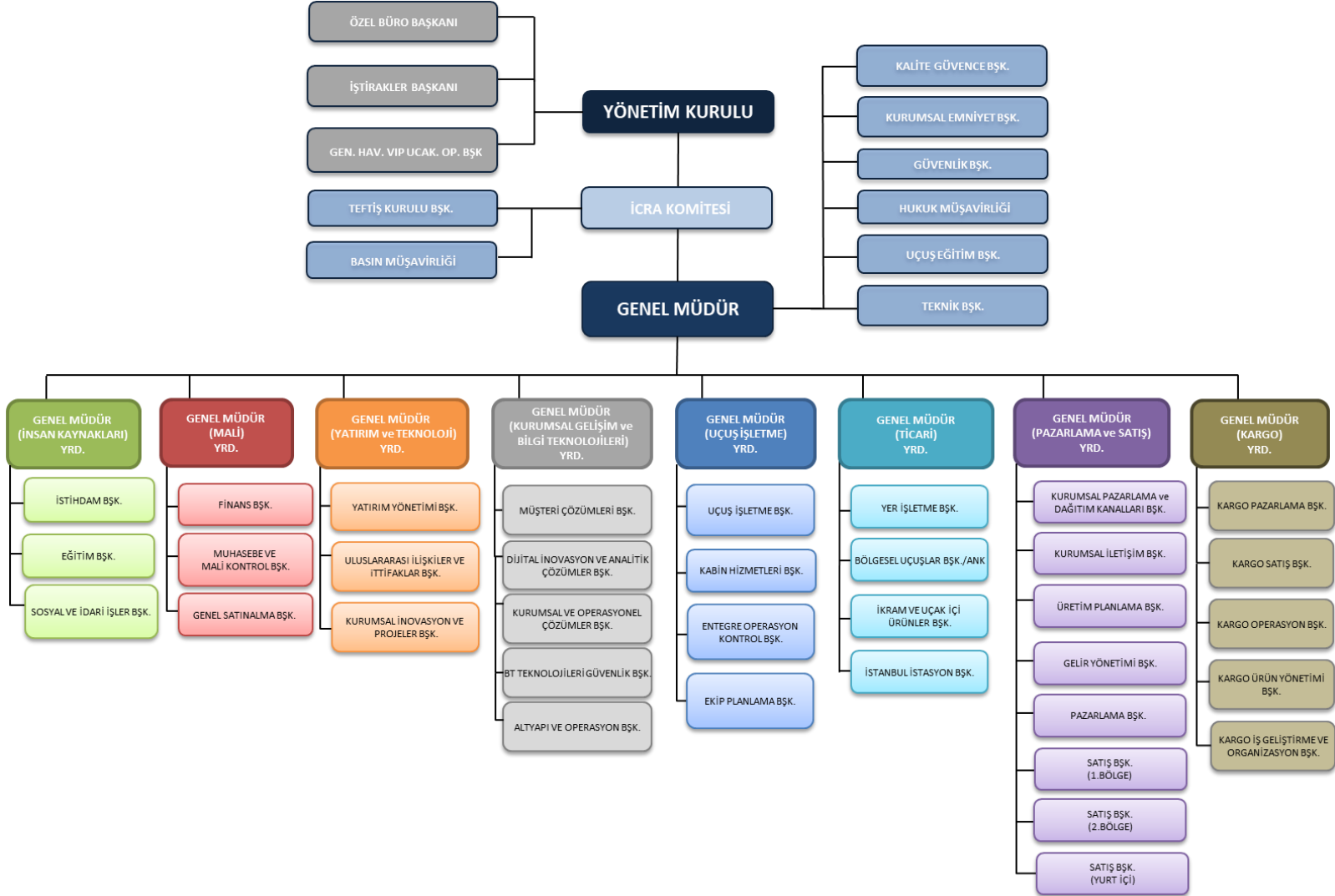

**SERİ:II NO:14.1 SAYILI TEBLİĞE İSTİNADEN HAZIRLANMIŞ
YÖNETİM KURULU FAALİYET RAPORU****4. YÖNETİM KURULU VE KOMİTELER****YÖNETİM KURULU**

Genel Kurul tarafından seçilen 3'ü bağımsız 9 üyeden oluşan Yönetim Kurulu, stratejik hedefleri onaylamak, sürekli ve etkin bir şekilde hedeflere ulaşma derecesini, faaliyetleri ve geçmiş performansı gözden geçirmekle görevlidir. Bunu yaparken her konuda uluslararası standartlara uyum sağlamaya çalışır ve gerektiği durumlarda gecikmeden ve sorun ortaya çıkmadan önce önlem alır.

30 Haziran 2021 tarihi itibarıyla Yönetim Kurulunda görev yapan üyeler aşağıda belirtilmiştir:

M. İlker AYCI	: Yönetim Kurulu ve İcra Komitesi Başkanı
Prof. Dr. Mecit EŞ	: Yönetim Kurulu ve İcra Komitesi Başkan Vekili
Doç. Dr. Murat Şeker	: Yönetim Kurulu ve İcra Komitesi Üyesi
Bilal EKŞİ	: Yönetim Kurulu Üyesi ve Genel Müdür
Mithat Görkem AKSOY	: Yönetim Kurulu ve İcra Komitesi Üyesi
Orhan BİRDAL	: Yönetim Kurulu Üyesi
Melih Şükrü ECERTAŞ	: Bağımsız Yönetim Kurulu Üyesi
Dr. Fatmanur ALTUN	: Bağımsız Yönetim Kurulu Üyesi
M. Muzaffer AKPINAR	: Bağımsız Yönetim Kurulu Üyesi ve İcra Komitesi Üyesi

Yönetim Kurulu üyeleri hakkında kısa özgeçmiş bilgisine ve şirket dışında yürüttükleri görevlere Yatırımcı İlişkileri internet sitesinden ulaşılabilir. (<http://investor.turkishairlines.com/tr/kurumsal/yonetim-kurulu>)

KOMİTELER**Denetimden Sorumlu Komite**

Başkan: M. Muzaffer Akpınar

Üye: Melih Şükrü Ecertaş

Kurumsal Yönetim Komitesi

Başkan: Fatmanur Altun

Üyeler: Orhan Birdal, Mithat Görkem Aksoy, Kadir Coşkun (Yatırımcı İlişkileri Müdürü)

Riskin Erken Saptanması Komitesi

Başkan: Melih Şükrü Ecertaş

Üye: M. Muzaffer Akpınar

**SERİ:II NO:14.1 SAYILI TEBLİĞE İSTİNADEN HAZIRLANMIŞ
YÖNETİM KURULU FAALİYET RAPORU**

5. ÜST YÖNETİCİLER

Ortaklığın 30 Haziran 2021 tarihi itibarıyla üst yönetim kadrosu aşağıda belirtilmiştir:

Adı Soyadı	Görevi	Göreve Başlama Tarihi	Mesleği
Bilal Ekşi	Genel Müdür	24.10.2016	Elektronik ve Haberleşme Mühendisi
Doç. Dr. Murat Şeker	Genel Müdür Mali Yrd.	26.07.2016	Ekonomist
Ahmet Olmuşur	Genel Müdür Pazarlama ve Satış Yrd.	30.04.2014	İşletme, Yönetici
Mehmet Akif Konar	Genel Müdür Ticari Yrd.	16.04.2013	İşletme Mühendisi
Dr. Ahmet Bolat	Genel Müdür Yatırım ve Teknoloji Yrd.	23.01.2012	Endüstri Mühendisi
Abdulkerim Çay	Genel Müdür İnsan Kaynakları Yrd.	21.04.2015	İşletme, Yönetici
Ali Serdar Yakut	Genel Müdür Kurumsal Gelişim ve Bilgi Teknolojileri Yrd.	01.06.2015	Bilgisayar Mühendisi
Baran Gülbaran	Genel Müdür Uçuş İşletme Yrd.	28.04.2021	Pilot
Turhan Özen	Genel Müdür Kargo Yrd.	12.12.2016	İşletme, Yönetici

6. İNSAN KAYNAKLARI

30 Haziran 2020 tarihi itibarı ile 29.527 olan Türk Hava Yolları A.O. personel sayısı 30 Haziran 2021 tarihi itibarıyla %6 azalarak 27.803 olmuştur. Dönemler ve sınıflar itibarıyla ana şirket THY A.O.'nun personel sayıları aşağıdaki gibidir:

	31.12.2020	30.06.2020	30.06.2021	Değişim(%)
Pilot ve Pilot Adayları	5.756	5.865	5.683	-3%
Kabin Memuru	12.281	12.437	12.153	-2%
Uçak Bakım Teknisyeni	61	73	53	-27%
Yurt dışı Personel	3.301	3.449	3.197	-7%
Yurt içi Personel	7.269	7.703	6.717	-13%
TOPLAM	28.668	29.527	27.803	-6%

**SERİ:II NO:14.1 SAYILI TEBLİĞE İSTİNADEN HAZIRLANMIŞ
YÖNETİM KURULU FAALİYET RAPORU****7. ORTAKLIK İLE İLGİLİ GELİŞMELER****I. Dönem İçindeki Gelişmeler****Yeni Hat Açılışı**

Ortaklığımız Yönetim Kurulu'nca, imkanlar ve pazar koşullarına bağlı olarak Pakistan'ın Sialkot, Somali'nin Hargeisa ve Amerika Birleşik Devletleri'nin Dallas ve Denver şehirlerine tarifeli sefer başlatılmasına karar verilmiştir. Bununla birlikte İran'ın Urmiye, Kanada'nın Vancouver, Amerika Birleşik Devletleri'nin Newark, Kazakistan'ın Türkistan ve Özbekistan'ın Fergana ve Ürgenç şehirlerine tarifeli seferlere başlanmıştır.

THY Hava Kargo Taşımacılığı Anonim Şirketi'nin Kısmi Bölünmesi

Şirketimizin 21.05.2021 tarihli Yönetim Kurulu kararı ile THY Hava Kargo Taşımacılığı Anonim Şirketi'nin kısmi bölünmesine ilişkin bildirim Kamuyu Aydınlatma Platformu(KAP)'nda yayınlanmıştır. Detaylı bilgi Ortaklığımız Yatırımcı İlişkileri Web Sitesinde yer almaktadır.

S&P Kredi Notu Güncellemesi-I

Uluslararası kredi derecelendirme kuruluşu Standart & Poor's (S&P), Ortaklığımızın 2015 yılında ihraç etmiş olduğu USD cinsi Ekipman Teminatl Geliştirilmiş Kredi Sertifikaları'nın notunu pandemiden dolayı B777-300ER uçaklarının değerinin azalmasına bağlı olarak BB- seviyesinden B+ seviyesine düşürmüştür.

Fitch Kredi Notu Güncellemesi

Uluslararası derecelendirme kuruluşu Fitch, Ortaklığımız için yapılan değerlendirme sonucunda şirketimizin kredi notunu B, görünümünü ise negatif olarak duyurmuştur. Fitch ayrıca, Ortaklığımızın 2015 yılında ihraç etmiş olduğu USD cinsi Ekipman Teminatl Geliştirilmiş Kredi Sertifikası'na ait kredi notunu ise BB olarak belirlemiştir.

Yönetim Değişikliği

Ortaklığımız Yönetim Kurulu'nca; Uçuş Eğitim Başkanı olarak görev yapan Sorumlu Kaptan Pilot Sn. Baran GÜLBARAN'ın Genel Müdür (Uçuş İşletme) Yardımcısı olarak atanmasına karar verilmiştir.

Boeing Filo Planı Tadili

Ortaklığımız Yönetim Kurulu tarafından, dar gövde uçak ihtiyacının temini kapsamında 09.04.2013 tarihli açıklamamızda toplam 75 adet B737-MAX uçağının Boeing firmasından satın alınmasına karar verilmişti. Koronavirüs (Covid-19) küresel salgınının havacılık sektörü üzerindeki etkilerine ilişkin mevcut durumu göz önünde bulunduran Ortaklığımız, filo planlarını gözden geçirmiş ve yapılan müzakereler sonucunda Boeing firmasıyla mutabık kalarak 75 adet B737 Max uçağın 10 adedinin kesin iptaline, 40 adet uçağın ise 21 Aralık 2021 tarihine kadar opsiyona çevrilmesine karar vermiştir. Ortaklığımız, Boeing'e 21 Aralık 2021 tarihinde veya öncesinde yazılı bildirimde bulunarak opsiyon hakkını kullanabilecektir. Aynı zamanda, mevcutta teslim edilmemiş 13 adet B737 MAX uçağının teslim tarihleri Ortaklığımızın operasyonel ve finansal kapasitesi doğrultusunda yeniden planlanmıştır.

Olağan Genel Kurul Toplantısı

**SERİ:II NO:14.1 SAYILI TEBLİĞE İSTİNADEN HAZIRLANMIŞ
YÖNETİM KURULU FAALİYET RAPORU**

Ortaklığımız Olağan Genel Kurul Toplantısı 26 Mart 2021, Cuma günü, saat 14:00'da Yeşilköy Mahallesi, Havaalanı Cad. No.3/1 Bakırköy/İstanbul adresindeki Genel Yönetim Binası VIP Toplantı Salonu'nda yapılmıştır. Genel Kurul Toplantı Tutanağı ve Katılımcı Listesi Ortaklığımız Yatırımcı İlişkileri Web Sitesinde yer almaktadır.

Yönetim Kurulu Üye Ataması

Ortaklığımız'ın Olağan Genel Kurul Toplantısında Yönetim Kurulu üye seçimi yapılmış ve Genel Kurul'un onayına sunulmuştur.

Yönetim Kurulu Komite Ataması

Denetimden Sorumlu Komite'ye Komite Başkanı olarak Bağımsız Yönetim Kurulu Üyesi Sn. Mehmet Muzaffer Akpınar'ın, Komite üyesi olarak Bağımsız Yönetim Kurulu Üyesi Sn. Melih Şükrü Ecertaş'ın;

Kurumsal Yönetim Komitesi'ne Komite Başkanı olarak Bağımsız Yönetim Kurulu Üyesi Sn. Fatmanur Altun'un, Komite üyeleri olarak Yönetim Kurulu Üyeleri Sn. Mithat Görkem Aksoy ve Sn. Orhan Birdal ile Sermaye Piyasası Kurulu II-17.1 nolu Kurumsal Yönetim Tebliği gereğince Yatırımcı İlişkileri Müdürü Sn. Kadir Coşkun'un;

Riskin Erken Saptanması Komitesi'ne Komite Başkanı olarak Bağımsız Yönetim Kurulu Üyesi Melih Şükrü Ecertaş'ın, Komite üyesi olarak Yönetim Kurulu Üyesi Sn. Mehmet Muzaffer Akpınar'ın;

İcra Komitesi'ne; Yönetim Kurulu Başkanı Sn. Mehmet İlker Aycı'nın İcra Komitesi Başkanı, Yönetim Kurulu Başkan Vekili Sn. Mecit Eş'in İcra Komitesi Başkan Vekili, Yönetim Kurulu Üyesi Sn. Murat Şeker, Sn. Mehmet Muzaffer Akpınar, Sn. Mithat Görkem Aksoy'un ise İcra Komitesi Üyesi olarak atanmasına karar verilmiştir.

Olağan Genel Kurul Toplantı Kararlarının Tescili

Ortaklığımızın 26.03.2021 tarihinde yapılan Olağan Genel Kurul Toplantısı'nda alınan kararlar İstanbul Ticaret Sicili Müdürlüğü tarafından 05.04.2021 tarihinde tescil edilmiştir.

AnadoluJet Antalya, Bodrum ve Dalaman Yurt Dışı Uçuş Planı

Ortaklığımızın başarılı markası AnadoluJet'in ülke turizmine katkı sağlamak amacıyla geliştirdiği yeni stratejisiyle 2021 yaz döneminde yurt dışı uçuşlarını artırması planlanmıştır. Bu kapsamda; AnadoluJet ile Avrupa ve Orta Doğu'daki 19 yeni noktadan Antalya, Dalaman ve Bodrum'a haftalık 102 (frekans) sefer düzenlenmesine karar verilmiştir. AnadoluJet markamızın yurt dışı uçuşlarıyla üstleneceği bu sorumluluk, ülkemizi yeni dönemde bu bölgenin en çok tercih edilen turizm merkezi konumuna taşıyacak ve Ortaklığımıza önemli bir gelir katkısı sağlayacaktır.

Kar Payı Dağıtım

2020 yılı kar payı dağıtımına ilişkin tablo Kamuyu Aydınlatma Platformu'nda yayınlanmıştır ve Genel Kurul'un onayına sunulmuştur. Kar Payı Dağıtım Tablosu Ortaklığımız Yatırımcı İlişkileri Web Sitesinde yer almaktadır.

II. Bilanço Tarihinden Sonraki Gelişmeler

**SERİ:II NO:14.1 SAYILI TEBLİĞE İSTİNADEN HAZIRLANMIŞ
YÖNETİM KURULU FAALİYET RAPORU****Yeni Hat Açılışı**

Ortaklığımız Yönetim Kurulu'nca, imkanlar ve pazar koşullarına bağlı olarak Filipinler'in Cebu şehrine tarifeli sefer başlatılmasına karar verilmiştir.

Personel Ücret Düzenlemesi

Havacılık sektörünü olumsuz etkileyen Covid-19 nedeniyle; Ortaklığımızın tüm işyerlerinde yürürlükte bulunan 26. Dönem Toplu İş Sözleşmesi ("TİS"), yetkili Türkiye Sivil Havacılık Sendikası ile imzalanan 31.08.2020 tarihli "26. Dönem Toplu İş Sözleşmesi'nin Covid-19 Küresel Salgın Şartlarına Uyarlanmasına Dair Protokol" ile tadil edilmişti. Söz konusu protokole göre, her 6 aylık dönemde uygulandığı üzere, 30.06.2021 tarihindeki ücretlere 01.07.2021 tarihinden geçerli olmak üzere enflasyon farkı oranında ücret zammı uygulanması gerekmektedir.

Yönetim Kurulu, çalışanlarımızın salgın süresince gösterdikleri fedakarlık, tüm ülkelerde salgın kısıtlamalarının gevşetilmesine yönelik adımlar, Covid-19'a karşı geliştirilen aşı uygulamalarının yaygınlaşmaya başlamasının ortaya koyduğu tedbirli iyimserlik hususlarını da dikkate alarak bir değerlendirme yapmıştır.

Buna göre,

01.07.2021 itibariyle, yurtiçi personel ile operasyonları başlayan hatlarda görev yapan yurtdışı personel maaşlarına enflasyon farkının üzerine minimum %10 olmak üzere ücret zammı yapılmasına karar verilmiştir.

S&P Kredi Notu Güncellemesi-II

Uluslararası kredi derecelendirme kuruluşu Standart & Poor's (S&P), Ortaklığımızın 2015 yılında ihraç etmiş olduğu USD cinsi Ekipman Teminatlı Geliştirilmiş Kredi Sertifikaları'nın notunu metodoloji değişikliğinden dolayı B+ seviyesinden B seviyesine düşürmüştür.

8. TRAFİK SONUÇLARI

2021 Ocak - Haziran trafik sonuçları aşağıda verilmiştir.

	TOPLAM		
	2019*	2021	Değişim (%)
Konma Sayısı(Yolcu Seferleri)	235.116	114.622	-51,2%
Arzedilen Koltuk Km ('000)	88.763.107	46.202.531	-47,9%
Ücretli Yolcu Km ('000)	71.140.936	28.836.820	-59,5%
Yolcu Doluluk Oranı (%)	80,1%	62,4%	-17,7 pt
Yolcu Sayısı	35.112.629	14.612.865	-58,4%
Dıştan Dışa Transfer Yolcu Sayısı	11.211.472	4.495.588	-59,9%
Kargo + Posta (Ton)	717.321	910.147	26,9%
Uçak Sayısı	338	372	10,1%
Koltuk Kapasitesi	66.066	74.331	12,5%
Uçulan Km ('000)	438.121	277.177	-36,7%
Uçulan Saat	715.059	405.808	-43,2%

**SERİ:II NO:14.1 SAYILI TEBLİĞE İSTİNADEN HAZIRLANMIŞ
YÖNETİM KURULU FAALİYET RAPORU**

	YURT İÇİ		
	2019*	2021	Değişim (%)
Konma Sayısı(Yolcu Seferleri)	100.180	54.523	-45,6%
Arzedilen Koltuk Km ('000)	11.143.176	6.503.059	-41,6%
Ücretli Yolcu Km ('000)	9.548.013	4.799.875	-49,7%
Yolcu Doluluk Oranı (%)	85,7%	73,8%	-11,9 pt
Yolcu Sayısı	15.121.510	6.876.937	-54,5%
Kargo + Posta (Ton)	32.600	48.186	47,8%
Uçulan Km ('000)	62.921	40.245	-36,0%

	YURT DIŞI		
	2019*	2021	Değişim (%)
Konma Sayısı(Yolcu Seferleri)	134.936	60.099	-55,5%
Arzedilen Koltuk Km ('000)	77.619.932	39.699.472	-48,9%
Ücretli Yolcu Km ('000)	61.592.922	24.036.945	-61,0%
Yolcu Doluluk Oranı (%)	79,4%	60,5%	-18,8 pt
Yolcu Sayısı	19.991.119	7.735.928	-61,3%
Dıştan Dışa Transfer Hariç Yolcu Sayısı	8.779.647	3.240.340	-63,1%
Kargo + Posta (Ton)	684.720	861.961	25,9%
Uçulan Km ('000)	375.200	236.932	-36,9%

*2020 yılında pandemi kaynaklı kısıtlamalar sebebiyle uçuşlar gerçekleştirilemediğinden dolayı karşılaştırma 2019 yılı ile yapılmıştır.

I. Tarifeli İç Hat Seferleri:

Ocak - Haziran 2021 döneminde TK ana marka ile iç hatlarda yeni tarifeli seferlere başlanmamıştır.

II. Tarifeli Dış Hat Seferleri:

Ocak - Haziran 2021 döneminde TK ana marka ile aşağıda belirtilen dış hatlarda yeni tarifeli seferlere başlanmıştır.

Uçuş Noktası	Sefer Başlama Tarihi
İran - Urmiye	11.03.2021
Kanada - Vancouver	02.05.2021
ABD - Newark	21.05.2021
Kazakistan -Türkistan	22.05.2021
Özbekistan - Fergana	08.06.2021
Özbekistan - Urgenç	11.06.2021

III. İlave, Charter (Özel Kira) ve Hac-Umre Seferleri

**SERİ:II NO:14.1 SAYILI TEBLİĞE İSTİNADEN HAZIRLANMIŞ
YÖNETİM KURULU FAALİYET RAPORU**

Ocak - Haziran 2021 döneminde icra edilen ilave, charter ve hac-umre seferlerinin sayısı ve bu seferlerde taşınan yolcu sayısı aşağıdaki tabloda gösterilmiştir.

	Konma Sayısı		Yolcu Sayısı
	İç	Dış	
İlave	271	427	61.505
Charter (Özel Kira)	1.006	1.285	347.837
Hac-Umre	-	-	-

IV. AnadoluJet Uçuşları:

Tarifeli ve ilave seferler	6A'20	6A'21	Değişim (%)
Yolcu Sayısı (000)	2.790	4.317	55%
Arz Edilen Koltuk*Km (milyon)	2.442	5.581	129%
Doluluk Oranı (%)	77,9%	67,5%	-10,4 pt

- 2021 yılı ilk 6 aylık dönemde AnadoluJet filosunda 53 adet B737-800 uçak bulunmaktadır. Uçakların 12 adedi SunExpress'ten wet-lease olarak kiralanmış uçaklar olup, kalan 41 uçak TK filosudur. Ayrıca Haziran ayında filoya 10 adet A-320 ve 1 adet A-321 uçakları katılmıştır.
- AnadoluJet 2021 Ocak – Haziran arası dönemde Esenboğa merkezli 15 uçaklık, Sabiha Gökçen merkezli 49 uçaklık operasyon icra etmiştir.
- Ocak - Haziran 2020 döneminde toplam 59 noktaya uçan AnadoluJet, Ocak - Haziran 2021 döneminde 79 noktaya uçmuştur. Ocak – Haziran 2021 dönemi; Esenboğa merkezli hat sayısı 55, Sabiha Gökçen merkezli hat sayısı 58, Antalya merkezli hat sayısı 11 ve çapraz hat sayısı 16 olmuştur.
- 2021 yılının ilk 6 aylık döneminde, 2020 yılının ilk 6 aylık dönemine göre Ankara Esenboğa merkezli operasyonda %39 AKK artışı gerçekleşirken, İstanbul Sabiha Gökçen merkezli operasyonda %203 AKK artışı gerçekleşmiştir. Toplam AKK artışı %129 olmuştur.
- 2021 yılının ilk yarısında doluluk oranı %67,5 olarak gerçekleşmiştir.

9. FİLO DURUMU

30.06.2021	Tip	Toplam	Sahip Olunan	Finansal Kira	Opr./Wet Lease	Koltuk Kapasitesi ('000)	Ort. Filo Yaşı	Yıl Sonu Filo 2021
Geniş Gövde	A330-200	14	5		9	3,7	13,3	13
	A330-300	40		29	11	11,8	7,4	37
	B777-3ER	33		27	6	11,7	7,5	33
	A350-900	5		5		1,6	0,4	5
	B787-9	15		15		4,5	1,3	18
	Toplam	107	5	76	26	33,3	7,0	106
Dar Gövde	B737-900ER	15		15		2,4	8,0	15
	B737-9 MAX	2		2		0,3	2,3	5
	B737-800	81	29	29	23	13,5	11,2	81
	B737-8 MAX	14		14		2,1	2,5	20
	A321 NEO	30		22	8	5,5	1,3	31
	A319-100	6	1	5		0,8	10,0	7
	A320-200	12	12			1,9	13,2	10
	A321-200	66	19	43	4	12,0	8,8	64
	B737-800 WL	13			13	2,5	15,8	12
	Toplam	239	61	130	48	41,0	8,8	245
Kargo	A330-200F	10	1	9			7,6	10
	B777F	8		8			2,4	8
	Wet Lease	8			8		26,2	2
	Toplam	26	1	17	8		11,7	20
Genel Toplam	372	67	223	82	74,3	8,6	371	

**SERİ:II NO:14.1 SAYILI TEBLİĞE İSTİNADEN HAZIRLANMIŞ
YÖNETİM KURULU FAALİYET RAPORU**

10. FİNANSAL DURUM

ÖZET BİLANÇO SONUÇLARI (Milyon TL)

	30 Haziran 2021	31 Aralık 2020
<u>VARLIKLAR</u>		
Dönen Varlıklar	41.325	30.659
Duran Varlıklar	187.247	156.743
Toplam Varlıklar	228.572	187.402
<u>KAYNAKLAR</u>		
Kısa Vadeli Yükümlülükler	60.661	47.379
Uzun Vadeli Yükümlülükler	119.038	100.512
Özkaynaklar	48.873	39.511
Toplam Kaynaklar	228.572	187.402
Borçlar/ Aktifler Oranı	0,79	0,79
Özsermaye/ Aktifler Oranı	0,21	0,21

ÖZET GELİR TABLOSU SONUÇLARI (Milyon TL)

	1 Ocak – 30 Haziran 2021	1 Ocak – 30 Haziran 2020
Hasılat (net)	31.485	21.507
Brüt Kar	4.223	(358)
Esas Faaliyet Karı/Zararı	664	(2.812)
Vergi Öncesi Kar/ Zarar	(480)	(4.303)
Net Dönem Kar/Zarar	(59)	(4.257)
Hisse Başına Kazanç (Kr)	(0,04)	(3,08)

ÖZET BİLANÇO SONUÇLARI (Milyon ABD Doları)

	30 Haziran 2021	31 Aralık 2020
<u>VARLIKLAR</u>		
Dönen Varlıklar	4.760	4.178
Duran Varlıklar	21.570	21.352
Toplam Varlıklar	26.330	25.530
<u>KAYNAKLAR</u>		
Kısa Vadeli Yükümlülükler	6.977	6.454
Uzun Vadeli Yükümlülükler	13.688	13.693
Özkaynaklar	5.665	5.383
Toplam Kaynaklar	26.330	25.530

SERİ:II NO:14.1 SAYILI TEBLİĞE İSTİNADEN HAZIRLANMIŞ
YÖNETİM KURULU FAALİYET RAPORU

Borçlar / Aktifler Oranı	0,78	0,79
Özsermaye/ Aktifler Oranı	0,22	0,21

ÖZET GELİR TABLOSU SONUÇLARI (Milyon ABD Doları)

1 Ocak – 30 Haziran 2021 1 Ocak – 30 Haziran 2020

Hasılat (net)	3.972	3.434
Brüt Kar	522	(40)
Esas Faaliyet Karı/ Zararı	73	(442)
Vergi Öncesi Kar/Zarar	(59)	(670)
Net Dönem Kar/Zarar	(1)	(654)
Hisse Başına Kazanç (ABD Sent)	0,00	(0,47)
EBITDAR	1.115	560
EBITDA	988	355
EBIT	141	(458)
EBITDAR Marjı	28,1%	16,3%
EBITDA Marjı	24,9%	10,3%
EBIT Marjı	3,5%	(13,3%)
Esas Faaliyet Kar Marjı	1,8%	(12,9%)
Net Kar Marjı	0,0%	(19,0%)

11. YATIRIMLAR, TEŞVİKLER VE YATIRIM POLİTİKALARI

Ocak – Haziran 2021 döneminde Ortaklık filosuna katılan ve Ortaklık filosundan ayrılan uçaklarla birlikte Haziran 2021 sonunda 107 adet çift koridorlu, 239 adet tek koridorlu yolcu uçağı ve 26 adet kargo uçağı ile operasyon gerçekleştirilmiş olup, çift koridorlu uçaklar filonun (uçak sayısı bazında) yaklaşık %29'unu oluşturmaktadır. Menzil ve koltuk sayısı etkisi de göz önünde bulundurulduğunda geniş gövde uçakların üretime katkısı %50'nin üzerindedir.

30 Haziran 2021 itibarıyla, 2021 yılı içerisinde aşağıdaki uçaklar teslim alınmıştır:

- Üç adet A350-900
- Beş adet A321-Neo
- Üç adet B737-8 Max
- Bir adet B737-9 Max

KVK 32/A ve Yatırımlarda Devlet Yardımları Hakkında Karar'ın etkileri

Ülkemizde;

**SERİ:II NO:14.1 SAYILI TEBLİĞE İSTİNADEN HAZIRLANMIŞ
YÖNETİM KURULU FAALİYET RAPORU**

- Üretim ve istihdamın artırılması,
- Uluslararası doğrudan yatırımların artırılması,
- Bölgesel gelişmişlik farklılıklarının azaltılması,
- Uluslararası rekabet gücünü artıracak, araştırma-geliştirme içeriği yüksek bölgesel ve büyük ölçekli yatırımlar ile stratejik yatırımların özendirilmesi,
- Kalkınma planları ve yıllık programlarda öngörülen hedefler doğrultusunda tasarrufların katma değeri yüksek yatırımlara yönlendirilmesi,
- Kümelenme ve çevre korumaya yönelik yatırımlar ile araştırma ve geliştirme faaliyetlerinin desteklenmesi,

gibi hedeflerle “Yatırım Teşvik Sistemi” uygulanmakta olup, söz konusu hedeflerin gerçekleştirilmesini teminen bu sistemden yararlanan mükelleflere;

- Gümrük Vergisi Muafiyeti,
- Katma Değer Vergisi İstisnası,
- Vergi İndirimi,
- Gelir Vergisi Stopaj Desteği,
- Sigorta Primi İşveren Hissesi Desteği,
- Sigorta Primi İşçi Hissesi Desteği,
- Faiz Desteği,
- Yatırım Yeri Tahsisi,

gibi destek unsurlarından faydalanma imkanı tanınmaktadır.

Ortaklığımızın da havayolu yük ve yolcu taşımacılığı faaliyetleri nedeniyle Yatırım Teşvik Sisteminde yer alan bazı teşvik unsurlarından yararlanma hakkı bulunmaktadır. Bu çerçevede yapılan başvurular neticesinde Ortaklığımız tarafından, uçak ve havalimanı yer hizmetleri yatırımları için Yatırım Teşvik Belgeleri temin edilmiş olup Ortaklığımızın finansal raporlarına mevcut durumda veya gelecek dönemlerde etkisi olabilecek Yatırım Teşvik Belgelerine ilişkin bilgiler ile yararlanan teşvik unsurları aşağıda sıralanmaktadır:

BKK Tarihi:	BKK No:	YTB Tarihi:	Yatırım Durumu:	Vergi İndirimi	Toplam Yatırım Tutarı TL: (*)	Yararlanan Yatırıma Katkı Tutarı TL: (**)
14.07.2009	2009/15199	28.12.2010	Tamamlandı	Vergi İndirimi %50 / Yatırıma Katkı Oranı %20	13.267.897.366	16.587.441
15.06.2012	2012/3305	18.12.2014	Tamamlandı	Vergi İndirimi %50 / Yatırıma Katkı Oranı %15	16.968.269.342	0

**SERİ:II NO:14.1 SAYILI TEBLİĞE İSTİNADEN HAZIRLANMIŞ
YÖNETİM KURULU FAALİYET RAPORU**

21.01.2018	2017/11133	9.08.2018	Devam Ediyor	Vergi İndirimi %90 / Yatırıma Katkı Oranı %50	44.066.925.086,62	0
21.01.2018	2017/11133	11.09.2018	Devam Ediyor	Vergi İndirimi %50 / Yatırıma Katkı Oranı %25	2.518.000.000	0

(*)Yatırımlar döviz olarak gerçekleştirildiğinden ve yatırımlarda yapılan revizyonlar nedeniyle başvuru sırasındaki yatırım tutarı ile tamamlanma anındaki yatırım tutarı farklılık gösterebilmektedir.

(**)Ortaklığımızın vergi matrahı oluşmaması nedeniyle yararlanmadığı yatırıma katkı tutarı ilgili mevzuat hükümleri uyarınca yeniden değerlendirme oranı ile endeksenerek ilerleyen yıllara aktarılmaktadır.

12. ORTAKLIK İLE İLGİLİ ÖNGÖRÜLER

Ortaklığımız Yönetim Kurulu tarafından uçak müsaitliğine ve pazar şartlarına bağlı olarak Suudi Arabistan'ın Abha, Güney Sudan'ın Juba, Mısır'ın Aswan, Rusya'nın Mahaçkale, Polonya'nın Krakow, İspanya'nın La Coruna, Azerbaycan'ın Lenkeran, Angola'nın Luanda, Fransa'nın Nantes, İtalya'nın Palermo, Sudan'ın Port Sudan, Kazakistan'ın Atyrau ve Aktau, Pakistan'ın Sialkot, Somali'nin Hargeisa, Amerika Birleşik Devletleri'nin Dallas ve Denver ve Filipinler'in Cebu noktalarına tarifeli yolcu seferleri başlatılmasına karar verilmiştir. Ortaklığımız söz konusu yeni hat açılışlarını pazar şartları doğrultusunda değerlendirmeyi planlamaktadır.

Dünyada en fazla ülkeye uçan havayolu olan Türk Hava Yolları, pandemi sonrası sektörün yeniden toparlanma sürecinde geniş gövde filo yatırımları ile uzun menzildeki operasyonu başta olmak üzere kapasite artışları ve yeni hat açılışlarından sağlanacak transfer yolcu artışı lokomotifinde istikrarlı büyümesini sürdürerek dünyanın önde gelen havayolları arasında yer almayı hedeflemektedir. Üçüncü çeyrekte 2019 yılının aynı dönemine göre %75 - 80 yolcu kapasitesine ulaşılması beklenmektedir. Kargo operasyonunun büyütülmesi ile Ortaklık birim gelirlerinin yukarıya çekilmesi hedeflenmiştir. Bununla birlikte Türk Hava Yolları dünya hava kargo pazarındaki payını artırmayı ve dünyanın en büyük hava kargo taşıyıcılarından biri olmayı hedeflemektedir. Türk Hava Yolları olarak üyesi olduğumuz Uluslararası Hava Taşımacılığı Birliği (IATA) tarafından belirlenen, havacılık kaynaklı karbon emisyonlarının azaltılmasına yönelik hedefleri benimsiyor ve bu hedefe ulaşabilmek için özveriyle çalışıyoruz.